



AUTORIDAD DE REGULACION Y FISCALIZACION DE TELECOMUNICACIONES Y TRANSPORTES

DIRECCION DE FISCALIZACION Y CONTROL



MEDICIÓN DE NIVELES DE
RADIACIÓN NO IONIZANTE
CIUDAD DE COCHABAMBA

MEDICION DE NIVELES DE RADIACION NO IONIZANTE

Introducción

La Dirección de Fiscalización y Control en el marco la Ley General de Telecomunicaciones, Tecnologías de Información y Comunicación N° 164 y su Reglamento aprobado mediante Decreto Supremo N° 1391, tiene como actividades fundamentales el controlar, fiscalizar, supervisar y verificar el cumplimiento de obligaciones de los operadores, así como el uso de las frecuencias electromagnéticas en Servicios de Telecomunicaciones y radiodifusión en el territorio nacional.

La Resolución Administrativa Regulatoria 0313/2002 de fecha 19 de abril de 2002, aprueba el “**Estándar Técnico sobre Límites de Exposición Humana a Campos Electromagnéticos de Radiofrecuencias**” en la que se establecen los límites máximos de exposición para ambientes controlados (laboral) y no controlados (público general), a su vez esta Dirección es la encargada de la verificación del cumplimiento de las mismas.

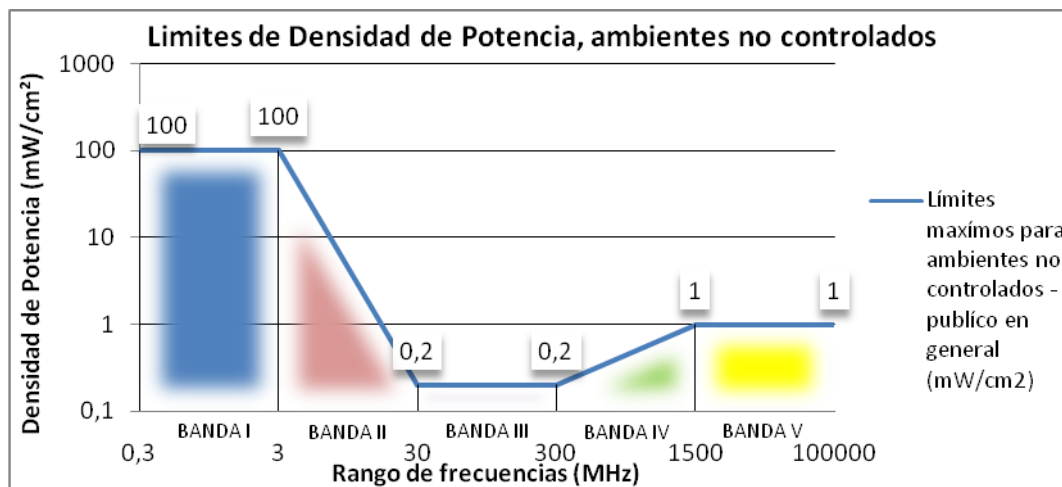

Grafica I.- Límites de niveles de radiación no ionizante

En tal sentido, se realiza la medición de los niveles de Radiación No Ionizante RNI, verificando que la radiación emitida por las diferentes fuentes de campos electromagnéticos de radiofrecuencias se encuentren dentro de los límites establecidos en el Artículo 4 de la RAR 0313/2002 para ambientes no controlados¹.

¹Ambientes no controlados. Lugares donde puede producirse la exposición de personas que no tienen conocimiento o control alguno sobre la exposición, como ser viviendas o lugares de trabajo en general

Desarrollo

Las mediciones de los niveles de Radiación Electromagnética fueron realizadas en el mes de agosto en los siguientes puntos de la ciudad; Ingreso Aeropuerto Jorge Wilsterman, zona Alto Temporal, estación de monitoreo ATT - Av. Ballivian esq. calle España y en la localidad de Quillacollo del Departamento de Cochabamba:



Imagen 1.- Zonas de medición – Ciudad de El Alto

Para la elección de los puntos de medición se consideraron la cantidad de estaciones transmisoras (radio bases de telefonía móvil, plantas de transmisión operadores de radiodifusión AM, FM y TV, estaciones fijas de redes privadas, etc.) con mayor índice de proximidad y lugares densamente poblados como ser plazas, centros de recreación, entre otros.

SITIO I – ESTACION DE MONITOREO ATT

Lugar de medición: Estación de Monitoreo ATT - Av. Ballivian #683 esq. calle España

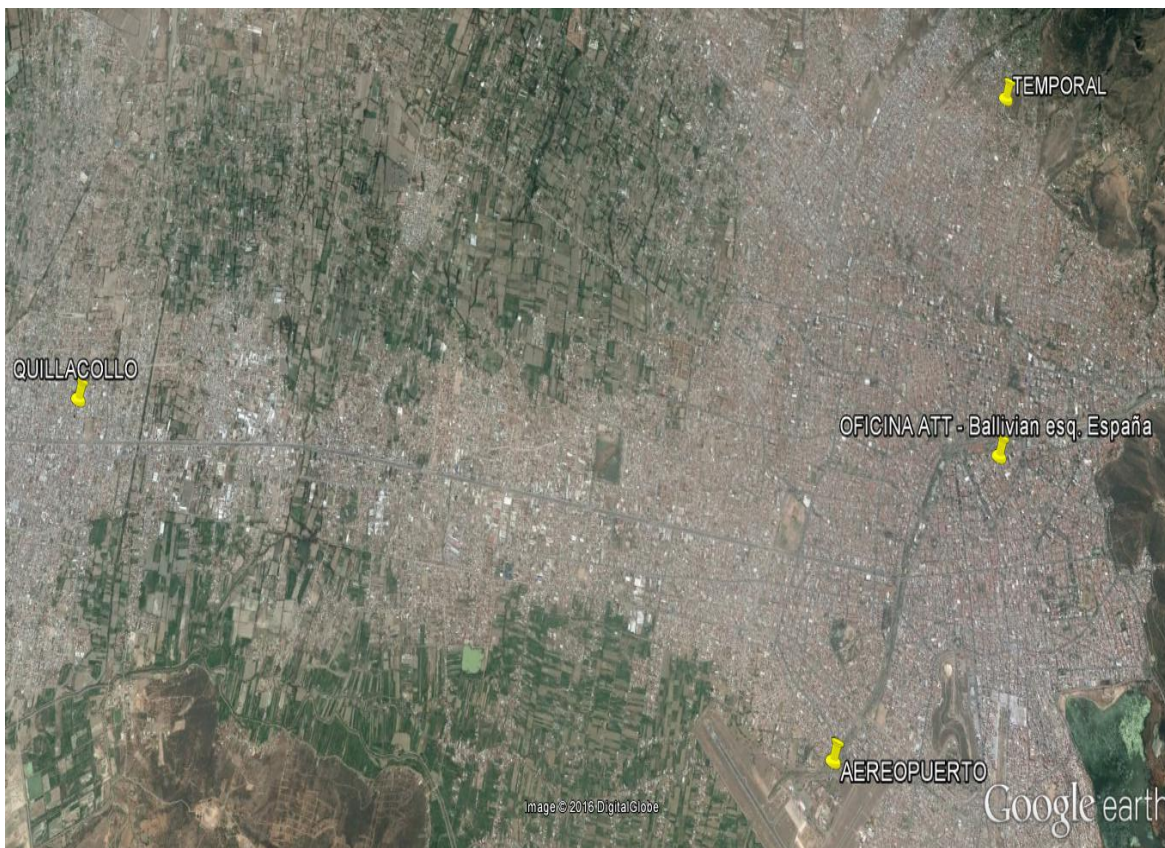
Fecha de medición: 30/08/2016

Coordenadas: 17°23'7.8" S 66° 9'27.7" O (DATUM WGS-84)

Banda	Rango de frecuencias (MHz)	Servicio	Valor Máximo mW/cm ²	Densidad de Potencia mW/cm ²	Porcentaje respecto a los límites permitidos
Banda I	0,30 – 1,34	Aeronáutica	100	0,0000002267	0,0000002 %
Banda II	1,34 – 30	AM, Radioaficionados, Comunicaciones HF	0,2	0,0000001614	0,0000154 %
Banda III	30 – 300	FM, TV, Aeronáutico, Radio Taxis	0,2	0,0000001071	0,0000534 %
Banda IV	300 – 1500	TV, Telefonía Celular, 3G	1	0,000002104	0,0004962 %
Banda V	1500 – 3000	Telefonía Celular, 3G, Sistema de Acceso Inalámbrico	1	0,000008355	0,0008458 %

Tabla I.- Valores obtenidos de Densidad de Potencia



Tabla comparativa I.- Valores medidos y límites establecidos de Densidad de Potencia



Imagen 1.- Sitio de medición

SITIO 2 – INGRESO AEROPUERTO

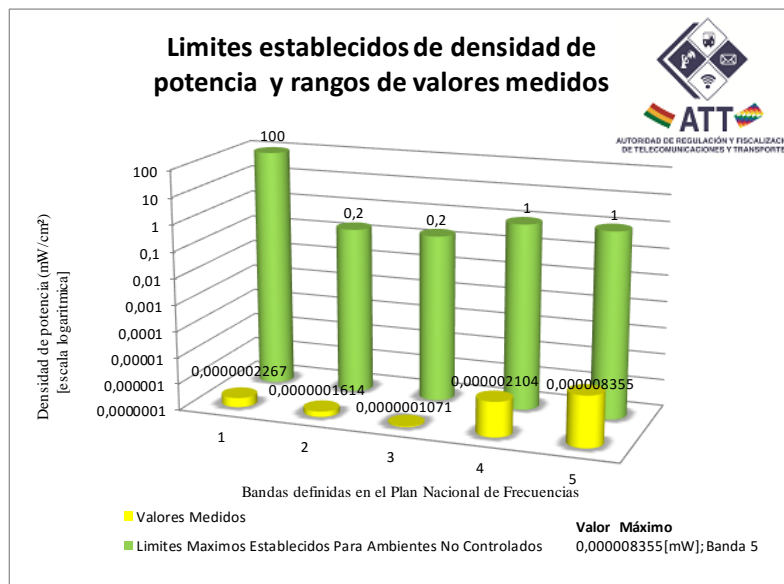
Lugar de Medición: Ingreso Aeropuerto Jorge Wilsterman

Fecha de medición: 18/08/2016

Coordenadas: 17°24'43.53"S 66°10'37.68" O (DATUM WGS-84)

Banda	Rango de frecuencias (MHz)	Servicio	Valor Máximo mW/cm ²	Densidad de Potencia mW/cm ²	Porcentaje respecto a los límites permitidos
Banda I	0,30 – 1,34	Aeronáutica	100	0,0000002261	0,0000002 %
Banda II	1,34 – 30	AM, Radioaficionados, Comunicaciones HF	0,2	0,0000001575	0,0000144 %
Banda III	30 – 300	FM, TV, Aeronáutico, Radio Taxis	0,2	0,0000004216	0,0000924 %
Banda IV	300 – 1500	TV, Telefonía Celular, 3G	1	0,000002107	0,0005050 %
Banda V	1500 – 3000	Telefonía Celular, 3G, Sistema de Acceso Inalámbrico	1	0,000008327	0,0008534 %

Tabla 2.- Valores obtenidos de Densidad de Potencia



Tabla comparativa 2.- Valores medidos y límites establecidos de Densidad de Potencia



Imagen 2.- Sitio de medición

SITIO 3 – ZONA ALTO TEMPORAL

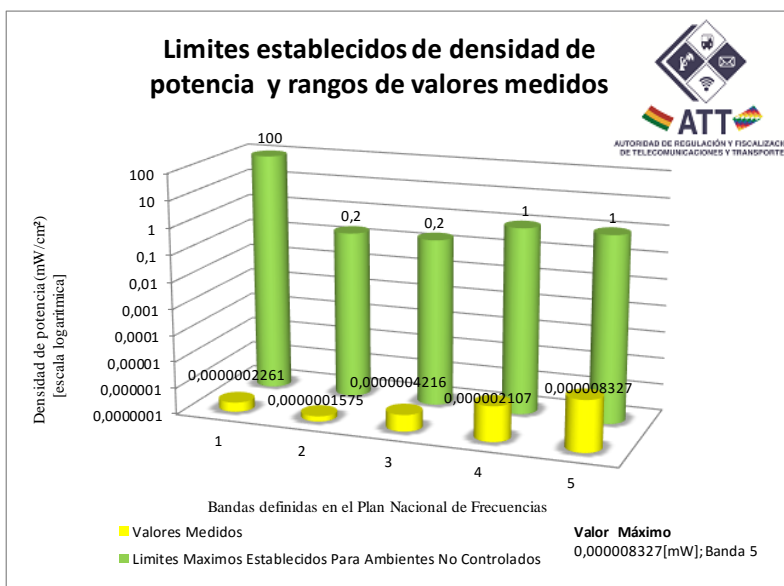
Lugar de medición: Av. 2da Circunvalación Esq. Kapac Yupanqui, zona Alto Temporal

Fecha de medición: 18/08/2016

Coordenadas: 17°21'13.43" S 66° 9'24.95" O (DATUM WGS-84)

Banda	Rango de frecuencias (MHz)	Servicio	Valor Máximo mW/cm ²	Densidad de Potencia mW/cm ²	Porcentaje respecto a los límites permitidos
Banda I	0,30 – 1,34	Aeronáutica	100	0,0000002917	0,0000002 %
Banda II	1,34 – 30	AM, Radioaficionados, Comunicaciones HF	0,2	0,0000002928	0,0000150 %
Banda III	30 – 300	FM, TV, Aeronáutico, Radio Taxis	0,2	0,0002004	0,0001298 %
Banda IV	300 – 1500	TV, Telefonía Celular, 3G	1	0,000004514	0,0005971 %
Banda V	1500 – 3000	Telefonía Celular, 3G, Sistema de Acceso Inalámbrico	1	0,000008556	0,0008637 %

Tabla 3.- Valores obtenidos de Densidad de Potencia



Tabla comparativa 3.- Valores medidos y límites establecidos de Densidad de Potencia



Imagen 3.- Sitio de medición

SITIO 4 – LOCALIDAD DE QUILLACOLLO

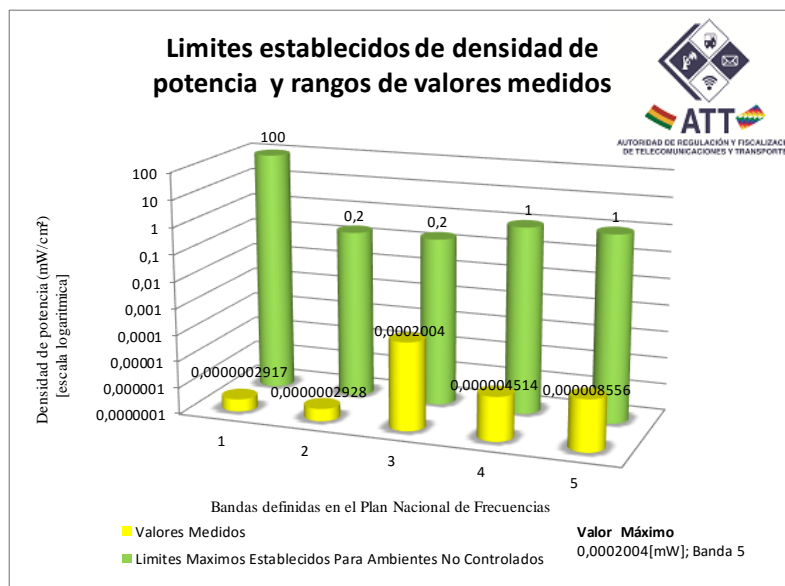
Lugar de medición: Av. Blanco Galindo Km 12, esq. Av. Rosendi, localidad de Quillacollo.

Fecha de medición: 09/08/2016

Coordenadas: 17°23'34.9" S 66°16'21.40" O (DATUM WGS-84)

Banda	Rango de frecuencias (MHz)	Servicio	Valor Máximo mW/cm ²	Densidad de Potencia mW/cm ²	Porcentaje respecto a los límites permitidos
Banda I	0,30 – 1,34	Aeronáutica	100	0,0000002616	0,0000002 %
Banda II	1,34 – 30	AM, Radioaficionados, Comunicaciones HF	0,2	0,0000004698	0,0000145 %
Banda III	30 – 300	FM, TV, Aeronáutico, Radio Taxis	0,2	0,000003306	0,0006810 %
Banda IV	300 – 1500	TV, Telefonía Celular, 3G	1	0,000002102	0,0005034 %
Banda V	1500 – 3000	Telefonía Celular, 3G, Sistema de Acceso Inalámbrico	1	0,000008536	0,0008660 %

Tabla 4.- Valores obtenidos de Densidad de Potencia



Tabla comparativa4- Valores medidos y límites establecidos de Densidad de Potencia



Imagen 5.- Sitio de medición

Conclusiones

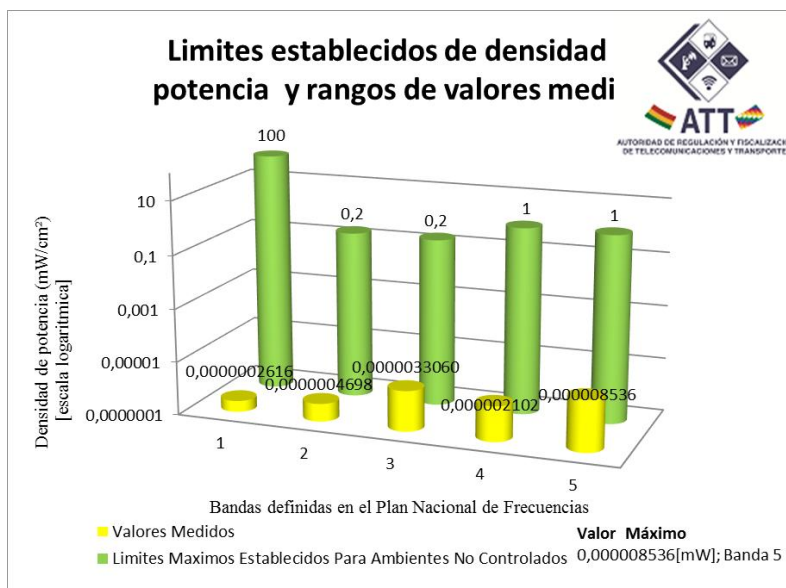
Conforme los resultados obtenidos en las mediciones realizadas, se concluye que los niveles obtenidos para ambientes no controlados en los diferentes puntos de la ciudad; Ingreso Aeropuerto Jorge Wilsterman, Zona Alto Temporal, Estación de Monitoreo ATT - Av. Ballivian esq. calle España y en la localidad de Quillacollo del Departamento de Cochabamba, SE ENCUENTRAN POR DEBAJO de los límites máximos establecidos en el Estándar Técnico sobre Límites de Exposición Humana a Campos Electromagnéticos de Radiofrecuencia aprobado mediante la RAR 2002/0313.